朝鮮日報

二十一日夕刊

發行所 朝鮮日報社

海外經濟

時評

中國의 法權問題

× 中國의 治外法權에 對하야 所謂撤廢會議가 開設되야 爾來長時日을 費하고 最近에겨우 一段落을 告하게되바 結果는 各國이 大槪 그撤廢에 不贊成할 意向이요 日本은 自主獨往하리라한다 그러면 中國側의 多年要求가 絶望의 運命에 陷할것이 아니라 關係各國이 當初 그撤廢委員을 派遣하야 正正堂堂히 會議를 開催함이 亦是疑怪한 일이다

× 治外法權은 元來國際上으로보아 平等의 待遇가 아니요 其國으로보아 主權을 侵害한 것으로서 惟獨中國에만 現行한것이니 中國自體가 勿論貧弱하야 司法制度等이 不備함에도 잇다하겟지마는 列强이 저帝國主義的行動으로 虎視耽耽히 中國을 脅威함에 하엿다 그러나 往年華盛頓會議에서 中國側의 熱烈한 主張으로 그撤廢의 議가 成立된바 意義는 即中國의 主權을 尊重한다함이다 中國의 主權을 實際도 어디 尊重하며 華府의 會議를 또어드 遵守하느냐

法權과 商租

× 그러면 日本의 意向은 엇지 此에 反하나 情報에 依하면 日本은 當初 中國全國民의 意志에 關하야 如何한 事態다도 此를 撤廢하기로 하엿슨즉 若會議에서 不成功하면 自主獨往的으로 適當한 時期에 自進하야 此를 撤廢할터이며 爲先滿洲에서 斷行하고 그 條件으로 所謂商租權을 解決하겟다한다 交換條件이 참 相當한것이니 日本의 單獨撤廢는 참 幾倍의 代價를 得하야 南滿의 日本人의 發展은 此로써 泰山의 安을 得하겟거니와

× 商租權은 저日本의 對南滿經濟發展에 唯一의 特權으로서 참으로 滿洲政策의 生死關이니 이 엇지 治外法權의 比가되리요 日本은 참 中國民의 意志에 關코저 함이며 各國間의 意向에 또 相反하나냐 中國側으로 보면 日本의 此等贊成은 寧히 各國의 不贊成보다 더一層不要한 바일것이다 그러면 中國의 治外法權撤廢는 各國이 다 不贊成하게되야 强力의 下에는 主權도 條約도 다업는것이니 弱者可哀인저

段執政 下野實行決議
安福派大會議結果

(北京二十日發) 天津으로부터 來京한 吳光新、曾毓雋等도 參加하야 公使館區域인 桂樂樓에 安福派一派의 大會議를 開한 後 段執政下野實行을 決議하엿더라

◇下野通電 =(北京二十日發日) 段執政은 二十日 下野通電을 發하엿더라

◇天津으로 逃走 =(北京二十日發) 段執政은 二十日午後一時頃에 龔心湛、梁鴻志、吳光新等과 共히 天津에 逃走하엿더라

舊直隷派 對安福派確執益甚

(北京二十日發) 吳佩孚 安福系에 對한 憤慨는 더욱더욱 甚한바 段執政이 交民巷에 逃亡한 도이 外局인데 其黑幕은 吳光新、曾毓雋等이라더라

吳氏入京電促
早速大局을 收拾하라
吳氏는 現下保定에 잇다

(北京二十一日發) 吳佩孚氏가 保定에 向하야 出發하얏다는 報에 接한 王士珍等의 治安維持會는 吳佩孚氏에게 打電하야 保定에 滯留치 말고 一日이라도 早速히 入京하야 大局을 收拾하라고 懇請하얏더라

賈內閣辭職公表

(北京二十日發) 段執政이 引退하자 卽日로 國務院臨時執政職權執行 胡惟德은 代理總理가 될것을 發表하는 同時에 賈德耀以下閣員의 辭職을 公表하엿더라

胡惟德代理總理任命

=(北京二十日發) 外交總長胡惟德氏는 國務總理代理에 任命되엿더라

唐軍城外撤退
城內는 王觀銘軍이 警備

(北京二十日發) 唐之道軍은 全部北京城外에 撤退하고 段執政의 自邸其他要所에는 王觀銘軍이 入城하야 警備에 從事하는바 執政府、陸軍部及海軍部는 門을 閉하엿더라

湯玉麟軍 國軍挾擊計策

(奉天二十日發) 凌源을 占領한 湯玉麟軍은 十八日完全히 平泉을 占領하엿슴으로 國軍은 承德方面으로 潰走中이며 一方喜峰口로

顏惠慶內閣實現?
胡惟德은 中繼內閣

(北京二十日發) 胡惟德의 總理는 純然한 中繼內閣이요 後繼內閣은 顏惠慶을 總理로할터인데 其閣僚는 左와 如하더라 總理顏惠慶、交通總長葉恭綽、外交總長顧維鈞、財政總長趙恒惕、陸軍總長靳雲鵬、司法總長王寵惠、教育總長范源濂

北京治維軍 全部交代

(奉天廿日發) 北京治安維持에 任한 奉軍은 昨日山東軍과 全部交代하엿더라

吳俊陞氏 蒙古開拓計劃

(奉天電) 吳俊陞은 蒙古를 開拓하야 將來同方面一帶의 警備를 하려고 計劃中이더라

北京金融界 大恐慌招來
銅貨昂騰으로

(北京十九日發) 奉天票強制通用으로 銅貨가 昂騰하야 北京의 金融界는 大恐慌을 招來하야 市中銀行은 全部閉店하고 銀貨와 銅貨의 交換을 拒絶하엿는데 一方警察界에서는 此의 應急策으로 法定率을 設하야 銀一元에 對하야 銅貨三百二十枚로 定하엿던바 不正商人으로 因하야 依然히 二百六十枚前後에 上下함으로 官憲은 遂히 不正商人三名을 發見하야 銃殺의 刑에 處하엿더라

段氏下野와 日政府態度
兩會議續行意嚮

(東京電) 段執政의 下野에 對하야 日本外務當局은 執政辭職後의 政權移動에 對하야 形式上으로 新政府의 承認問題가 起할지라도 此는 實際上問題가 되지 안코 日本政府로서는 列國과 協調하야 新政府를 承認한 後 關稅會議、治外法權會議는 從前대로 續行할 意嚮이더라

常時砲艦設置는 協議結果中止

(東京電) 天津을 警備하려고 日本은 天津에 常備艦隊를 碇泊케할것이라는 議가 잇섯는바 政府는 協議한 結果 萬一의 時期에는 臨

카라한 露大使를 否認
張作霖의 正式通告

(長春十九日發) 目下奉天勞農總領事「크라고푸」예서 「카라한」大使와의 間에 露中問題에 對하야 協議中이던바 張作霖氏는 勞農總領事館에 對하야 「카라한」大使를 勞農代表로 認定치 아니한다는 旨의 正式通告가 잇섯는데 其理由는 左와 如하더라

一、中國中央政府를 斷然手段에 依하야 買取한 事

二、中國의 學生을 煽動하야 一般政治運動에 參加케 한 事

三、兵器를 國民軍에게 供給하야 此를 援助한 事、一例를 들면 汽船「오레구」號로 兵器를 輸入케 한 것、尙且外交官에 不拘하고 常히 政治問題를 惹起하는 人物을 登用케 한 事

四、中國政府의 高官任命까지 容喙하야 內政干涉을 敢行한 事

카氏排斥市民大會

=(北京十日發) 條約을 違反하고 赤化를 宣傳하는 「카라한」氏를 驅逐할것이라는 聲이 益益高하야 近近市民大會를 開催할 模樣이더라

勞農의 對中善後策
事態를 따라 適當策講究

(北京二十日發) 勞農大使館에서는 「카라한」大使의 歸國說과 張作霖의 「카라한」을 驅逐할것이라는 說을 否定하고 更히 奉天派는 安定치 못한 今日勞農政府는 此에 對하야 何等의 措置를 取하지 아니하고 事態의 展開如何에 依하야 適當한 手段을 講究하리라더라

米潛水艦爆破
水兵十五名重輕傷

(二十四日發) 亞米利加潛水艦「에스四九號」는 「콘넷차컷」께서 碇留中爆發되야 艦體가 大破하엿는데 水兵十五名은 重輕傷을 負하엿더라

機密費事件
疑惑一掃考究

(東京電) 陸軍機密費問題는 宇垣陸相이 議會에서 何等不法行爲가 업다고 言明하고 若槻首相도 또한 此에 與하야 表面的으로는 解決되엿더라도 旣히 世間에서는 疑惑의 焦點이 되야 日本陸軍의 士氣振作上深甚한 影響을 及하게 한것은 事實임으로 陸軍當局으로서는 何等의 方法을 講究하여서라도 其疑惑을 一掃하야 士氣振作을 圖할 必要를 認定하고 種種으로 考究中이던바 來二十四日부터 六日間에 亘하야 全國師團의 旅團長及獨立大隊長、各兵科의 各聯隊長二百二十二名이라는 陸軍으로서는 未曾有의 團隊長會議를 陸軍省에 召集하고 陸相、參謀總長、敎育總監으로부터 各 訓示를 與하는 同時에 各團隊長의 意見을 聽取하야 今後될수잇는대로 士氣振作의 方法을 確立할터이며 또한 同會議에서 國家

一擧에 改造斷行?
◇兩會議終了即時
內閣問題와 首相의 心算

(東京電) 內閣改造問題에 關하야 種種의 風說이 流行되야 그에 由하야 政府及與黨內의 動搖를 招來할 時는 政府가 若干이 잇슴으로 最近憲政會의 某領袖가 若槻首相에게 對하야 速히 改造를 斷行하야 內閣의 陣容을 整頓하고 新政策을 確立하야 來議會에 臨할 必要가 잇지아니한가 苦言을 하엿다는바 若槻首相은 地方長官會議에 臨하야 主管大臣이 更迭되는 것은 意味가 잇슴으로 自身으로서는 兩會議가 終了할때까지 內閣改造問題는 一切念頭에도 두지안는다고 答하얏다는바 此에 依하야 보면 若槻首相은 兩會議終了後 卽五月五日前後로부터 一擧에 改造를 斷行하리라고 觀測되더라

海軍燃料調査
具體案成立

(東京電) 海軍省의 燃料政策調査會는 昨年부터 調査를 進行한 結果 重要事項인 一、新油田調査 二、外國油田의 獲得 三、石油代用品의 研究等三項에 就하야 成案을 得하엿슴으로 此를 一日若槻首相에게 報告한 後 石油統制案을 基礎로 하야 大規模의 調査會를 設置하야 燃料政策의 確立解決을 計劃할터이더라

橫濱米國間 航路船賃引上

(東京電) 現在橫濱으로부터 米國西海岸、桑港「사룬동」「라리아」「코마」及加奈陀「바쿠바」等地에 出航되는 三等船賃은 日本食附百圓、洋食百二十五圓인바 日本郵船、大阪商船兩社에서는 來五月부터 若干船賃을 日本食附百十五圓、洋食附百四十圓으로 引上하기로 되야 二十日各關係側에 通知하엿더라

政界刷新의 四要素
惑星後藤氏의 大獅子吼

(東京電) 後藤新平子는 二十日夜靑山會館에 開催된 政界革新運動演說會에서 政治의 倫理化에 對하야 約二時間동안 大演說을 行하야 左의 要旨를 高調하엿는데 聽衆은 二千餘名에 達하야 頗히 盛會를 極하엿더라

政治의 倫理化運動은 如何한 具體的의 方法을 가지고 開始할것인가 政治의 倫理化는 實際政治에 關係잇는 各個의 自身으로부터 當然한 責任으로 하는바 其各個人이 果然 其覺悟를 가지고 잇는 與否를 알수업다 彼等은 全部希望이 無하다고 速斷하고 一身이 單獨으로 行動을 開始한즉 國民全體를 目標로하는 余의 根本精神에 反對되는 것이다 旣成三黨首는 異口同聲으로 余의 趣旨에 讚成의 旨를 述하엿다 然하면 余는 政治의 倫理化가 具體的의 方法으로서 如何한것을 主張할것이냐에 對하야 旣히 政治에 干與하는 以上에는 主義主張을 相異히 하는 間에 爭鬪가 생기는 것은 當然하다 卽 政治家가 政黨을 造하야 黨爭을 하고 鬪爭을 함은 立憲政治의 常道이다 다못 黨派間의 鬪爭이 終末까지 觀念에 依하야 支配되지 안으면 안된다 此를 爲하야는 黨派倫理의 骨子로서 次의 四要素를 備할 것이라고 主張할 것이다

一、黨爭은 全혀 誠意를 가지고 할 事

二、鬪爭은 全혀 公正의 武器를 가지고 할 事

三、敵의 人格을 尊重히 할 事

四、黨派보다도 國家全體를 重히 할 事

余는 以上의 四原則과 政治的鬪爭

地方長官會議 二十日에 召集

(東京電) 若槻內閣最初의 地方長官會議는 二十日에 召集하야 二十一日午前十時부터 首相官邸에서 開會하엿는데 首相의 演說이 잇슨後 外相、藏相、內相의 訓示가 잇슬터이며 二十八日은 宮中에서 午餐陪食이 잇슬터이더라

全國辯護士會 廿九日에 召集

(東京電) 來二十八日召集의 司法長官會議를 期하야 司法省은 二十九日全國辯護士會長會議를 召集하야 新民事訴訟法實施에 對하야

專賣局長會議

(東京電) 大藏省專賣局長會議는 二十日省內會議室에서 開催하엿는데 會議는 二十四日까지 繼續할터이더라

朝鮮事業公債 千五百萬圓發行

(東京電) 大藏省은 二十四省議를 開하고 貨幣改鑄及教育改善基金으로부터 特別會計에 繼入된 今年度分基金千四百萬圓의 運用方法에 對하야 協議한 結果 五分利公債一千七百萬圓을 引受發行하기로 決하엿다 右公債內別는 朝鮮事業公債二百萬圓이더라

世界列國의 煙草消費稅金
日本이 最低로 一人當二圓餘

煙草專賣라는것은 勿論一種의 稅金으로 消費者가 課하게되는 것인데 政府는 此에 依하야 製造費와 賣上額의 差를 煙草消費稅로 하야 國庫에 納入하는 것이라 現在世界에서 專賣라고 云하는 名稱下에 稅를 收納하는 國은 日本以外에 佛國과 伊太利이오 消費稅라하야 收納하는 國은 英、米、獨等인바 目今에 其收入 卽 稅金額과 人口一人當의 負擔額을 보면 日本은 收入額이 一億二千九百二十萬六千圓으로 一人當二圓十六錢三厘이오 英國은 五千百八十八萬二千磅으로 一人當五十錢 米國은 三億二千五百六十萬九千弗로 一人當二圓二十錢、佛國은 二十二億八千五百十萬法으로 一人當五千八十六萬利로 一人當二十九圓五十錢、獨逸은 六億六千二十萬馬克으로 一人當四圓三十錢인데 七大國中日本이 第一負擔이 輕하더라

土地改良會社 成立의 內面
實質은 殖銀別動隊

產米增殖計劃에 伴한 土地改良會社가 成立됨에 至하기까지의 經緯에 就하야 聞한바에 依하면 在職中旣히 產米增殖에 對한 東拓理事는 其職을 辭하든 尾崎前東拓理事는 其職을 辭하는 同時로 東拓에 對抗할만한 土地改良會社設立에 着目하고 井上準之助氏를 說服하며 當時마츰 土地會社設立의 意圖를 가지고 運動中인 藤井、松山、久保의 諸氏에게 托하야 表面으로는 東拓及殖銀의 援助를 受하되 實質은 純然한 殖銀의 別働隊가 되도록 活動한것이 드되여 其目的을 達한것이라한다 即換言하면 尾崎氏가 尙今東拓理事로 在任中일진대 土地改良會社는 當然히 東拓의 傍系가 될것인데 尾崎氏가 東拓을 辭한것이 土地改良會社로 하야금 最初의 計劃과 如히 進行치못한 直接原因이라고 하더라

新山林局官制는 五月一日頃公布

(東京電) 朝鮮總督府의 營林廠을 廢止한 後 山林局을 新設하랴는 官制는 成案이 되엿슴으로 今般法制局에 廻付하엿는데 官制公布는 來月一日頃이 될터이더라

人事消息

▲齋藤總督 湖南地方民情視察키 爲하야 藤原秘書官、藤波通譯官外三人을 帶同하고 往返八日間豫定으로 二十二日午後九時五十五分京城驛出發할터

▲服部京大總長 二十一日午後七時京城驛着赴任일러

八面鋒

○東電에 依하면 「政治倫理化」를 絶叫하고 도라가는 後藤氏自動車에 棺을 실어 서너준者가 잇섯다 그場所는 靑山會館前、會館이 아니라 齋場으로 誤認이나 아니하얏던가

○그런데 그 運動은 「政治倫理化」運動에 對한 反感이라고、倫理化의 反響이 如斯迅速하야서는 造棺匠이가 大得利!

○今回成立되는 第二의 東拓、殖銀의 別動隊인 所謂土地改良會社의 發起人中 朝鮮人側으로는 僅히 三人에 不過하다고 그만하면 廣告材料는 되다는 말인가

鐵筆寫眞 投稿歡迎

여긔서는 또 웨이러나

嗚呼古筠居士 (五二)
不遇의 先覺者 金玉均의 追憶

寧欲無言

이와가티하야 朝鮮의 先覺者 金玉均은 上海客棧에 피를흘리고 永遠히 不歸의 客이되엿스며 朝鮮政府는 外交團의 忠告가 잇섯슴에 不拘하고 그의 遺骸를 楊花津頭에 陵遲하엿다 朝鮮의 國事는 數朔後에 東學亂의 勃發이 잇섯고 그는 곳 日淸交戰의 導火線이 되야 急轉直下 다시 收拾지 못한 現狀이 되엿스니 從玆以後의 事는 寧欲無言일뿐이다

東京의 金氏墓

金氏의 首級이 楊花津에 梟示되엿슬 向者金氏를 隨行하얏던 甲斐軍治는 사람으로하야금 이를 竊取케하야 東京本鄕區駒込町 眞淨寺에 埋葬하얏스며 또 氏의 後援者의 一派가 靑山墓地에 氏의 遺衣를 埋하엿스며 其後甲辰에 嗣子金英鎭氏 碑를세우니 그 碑文은 如左하더라

靑山墓碑文

正面 金公玉均字伯溫、號古筠、氏本安東、開國四百六十年辛亥正月二十三日生、壬申文科及第、歷仕至吏曹參判、甲午被害、享年四十四

側面 大韓光武八年三月二十八日立

後面 嗚呼抱非常之才、遇非常之時、無非常之功、有非常之死、天之生金公若是已耶、磊落儁爽、不泥小節、見善如己、蒙侯容衆、公之性也、剛傑軒昻、特立獨行、百折不屈、千萬且往、公之氣也、扶神聖之國家、奠盤石之安、翼聖李之宗社、基天壤之際、公之自任之志也、公仕于朝、未始不夷、得于君、未始不奸威、縫比盈廷、黨羽怙權、適招宗祀、深遠

四百九十三年甲申冬、終同志將相、奉乘輿于慶祐宮、屬宣朝廷大事、越三日返王、角落特之禁衛、忽以甲午三春、振衣于春申之浦、爲凶人洪鍾宇之所掩戕、屍還故國遺骸、戮辱、終以取禍、其自輕亦甚矣、此非知公之言也、方雖奸肆孽、國勢不可徒以口舌爭、則不忍將死、奈何相隱、窮擧張國而勞莫能支、僅以身投日本使館、因而渡海、開闢爲命、群奸畏公甚而且讎公、欲甘心於公、前後遣刺客項背相望、公防之密而且得庇護之力甚至、終不得售焉、公亦一日未安於漂游之中、南移不毛、北還窮髮、其困苦阨多人所不堪、處之泰如、未嘗介于懷、論東方事、每謂三國不相從、不可以之勢、日本之志士且忿且怒冤哀之如喪戚、以遺衣招魂而葬之靑山之阿、于今已十有一年矣、識者或謂公窮途畢明、位亞公孤、從容規諫、啟陳心膂、言必聽計必用、事無不可成者、乃界措乖激、跡涉太暴、至於敗不旋踵、且旣蒙穢求全則固宜靜處俟之、韜光鍊精、覩可以東、乃不審勢量時、徑就危地、沾沾自潔、坐視吾國之危而不救、故擧一借雷之際、以掃淸氛本、而乃其事夫、不屑爲隱謹之說、苟吾身在焉、吾君可安、吾國可保、所以沸蕩異域、益堅益壯、而若其西行之事、意甚偉人莫有窺之者、不幸中途摧折、使千古寂寂、蓋公之事、不可以成敗論、當紀其已耳、忠而見讒、信而被疑、何限、未有如公之遇之酷、而公之志終始一貫、至或詩歌依慨、風流如乎而不遺、翻門郡梧、枯僧如乎而不捨一片聚變之丹、鬱勃磅礴、金石透而今世則亡、斯人也有斯命、天軟公卒之年、日淸戰役起、稍知公志、成思復興而繼之、公雖死爲功於國大矣、公嗣子英鎭、將建碑以伸孝思、謂吾與公有生死誼、請爲文、不能以不文辭、淚筆紀言、俟後之人、使知公之爲非常人

大朝鮮開國五百十三年甲辰二月十八日

正一品錦陵尉 朴泳孝撰

從二品 李埈鎔書

寫眞(上)眞淨寺內金氏墓(下)靑山金氏墓

(完)

消瘡紫金丹 各種梅毒、淋疾、各聯珠瘡、上下疳瘡、各痔疾、疥癬瘡、背瘡皮風、無名毒瘡惡腫에 神效始初十五日內一劑를服用하면 上記各症을拔根全治擔保若藥効가無한時는藥價還給擔保이되久瘡者는年條를隨하야 一二三四劑或五六劑 年久濕瘡은 十劑連服後擔保 口疳이無兼治疾消毒 一劑定價金四圓每日二包式十日分此外에도數十種藥品이具備 各地方에서代金引換으로請求時에郵料四十錢을先送치안으시면拒絶홈三十年間經驗이有하기로擔保홈 九轉靈砂每兩七圓 京城府鍾路洞七番地 九轉靈砂製藥房 主 李鎬廷

四月二十一日부터上演 團成社 國際時報 全一卷 大暴笑喜活劇週間 求職 全二卷 大敵粉碎 全七卷 오오先生님!! 第四拳鬪王 全八卷 團成社 光化九五九番

痰祛咳鎭 ブロチン 진 로 부 急(慢)性의 呼吸器疾患의 咳嗽喀痰을 伴한 諸症에 適應 無副作用 各地藥舖에서 販賣 三共株式會社 本社 東京 室町 出張所 大阪 臺北 京城

脫毛ラベル 一分間에 美容上不必要한 男女顔手足腋毛其他身體中의 無用毛를 脫毛하며 發生을 止케 鶴岡藥品部 東京小石川

防水布 防水布外套製造商 寶光號 京城府南大門通四丁目十四番地

大興號洋靴店 主 宋榮振 特價 三圓均一 特價 五圓四十錢 京城府南大門通四丁目二十二

間服은 Ⓨ印見本을 Ⓨ見本은 鮮滿著名洋服店에 有함

京城自動車講習所 京城府黃金町六丁目

新舊書籍 出版發行 內外各種 圖書雜誌 都賣散賣 金光書林 京城府

상평 常平고무 常平고무工業社 京城府黃金町一丁目 販賣部 京城西大門町

澤田順次郞先生新著 圖入 處女及妻의 性的生活 女子의 肉體構造及性慾作用의 新研究 東京 正文社

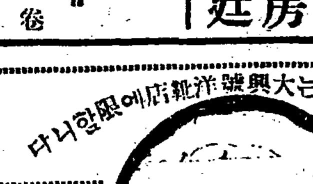

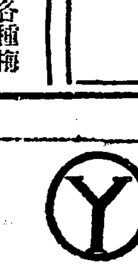

各私立高等普通學校에 日本人教員採用을 畢竟露骨的으로命令

이러한방침을취하게된것은이미오랜일 그결과는고사출신의취직에까지영향됨

但修身、日語、地、歷科에可及的云云

종래총독부당국에서는각사립학교에 대하야유자격교원(有資格教員)을채용하라는 구실로써은근히실질에잇서서일본인교원을 만히채용하게되도록 방침을취하여오더니지난삼월십륙일에 이르러경긔도(京畿道)내무부장은 도내각 사립중등학교장에게대하야

一、修身、國語、歷史及地理科擔任教員은可成當該科目에就하야資格이有한內地人을採用할事

라는 통첩을발하야 로골적으로일본인교원을 채용할것을 지시하엿슴으로 학교당국자간에 불안을 늣기게됨은 물론이요원래밧에잇서서 조선인은 중등학교고등사범(高等師範)교육을밧더라도 그의 취직조차 용이치못하리라는 념려까지잇는데 위선금년삼월중에 일본각디의 고등사범을 마친이중에도 아직 취직하지못한사람이십여명이나잇다더라

사람이아니면 채용할수 업는줄로 생각하는사람이 잇다하면 그는도령 당국자이나 혹은학교당국자의 오해로 그러함이아닌가한다

資格만잇스면 조선사람도상관업는일

高橋總督府視學官談

종내사립중등학교교원에대하야 아못조록 유자격자를 채용하도록 권고도하엿슴은아니라 법령에도 교원의삼분지이이상은 반드시 유자격자를채용하게 되엿다 그러나실디에잇서서보면 일어 수신 디리 역사와 가튼과목은특별히중요한과목이되기때문에반드시유자격자를채용하도록통첩을발한것이요 특히일본사람을채용하라고한것은아니다 그럼으로비록일본사람이라도 무자격자이면 될수업는 일이요 조선사람 으로도 자격만잇스면 당연히 채용할것이다 만약일본인이라더라

喜色도는昌德宮

환후점차평복으로

창덕궁뎐하(昌德宮殿下)어용태는 어경과가 더욱량호하옵서서창덕궁안에는귀익이 희색이 떠돈다하며왕세자뎐하(王世子殿下) 동비뎐하(同妃殿下) 덕혜옹주(德惠翁主)께옵서도매우안심하옵신다는데 덕혜옹주께서는 학업관계도잇고 함으로 지금으로부터 사오일의어경과를 보와서 동경으로향하실 날자를 뎡하리라고송뎐되더라

二十一日午後十時發表
御脈膊 九〇
御體溫 三六、二
御呼吸 二〇

朝鮮少年運動協會의 어린이날記念

어린이보육선전지배포

레년과가티 조선소년운동협회(朝鮮少年運動協會)에서는금년오월일일의『어린이날』을긔념키위하야 진조선뎍으로 어린이보육(保育)의선뎐지를배부하는등 준비에 분망하다함은 루보한바인데 이제그『어린이날』의 긔념절차는다음과갓다더라

◇五月一日午後二時半 부터경성에서는 시내경운동 텬도교당(天道教堂)광장에서、각디방에서는각기중앙광장에서일제히소년소녀집합긔념식을거행한후고무풍선을올리기

◇同日午後三時半 부터소년소녀의련합긔행렬

◇同日午後八時 부터경성에서는 종로청년회관과 텬도교긔념관두곳에서축하여흥과강연회를 개최

◇二日午前十一時 부터경성에서는 참가한이십여단톄의 소년소녀간부가 창경원(昌慶苑)에서원유회(園遊會)를개최

◇同日午後八時 부터『어머니대회』를개최

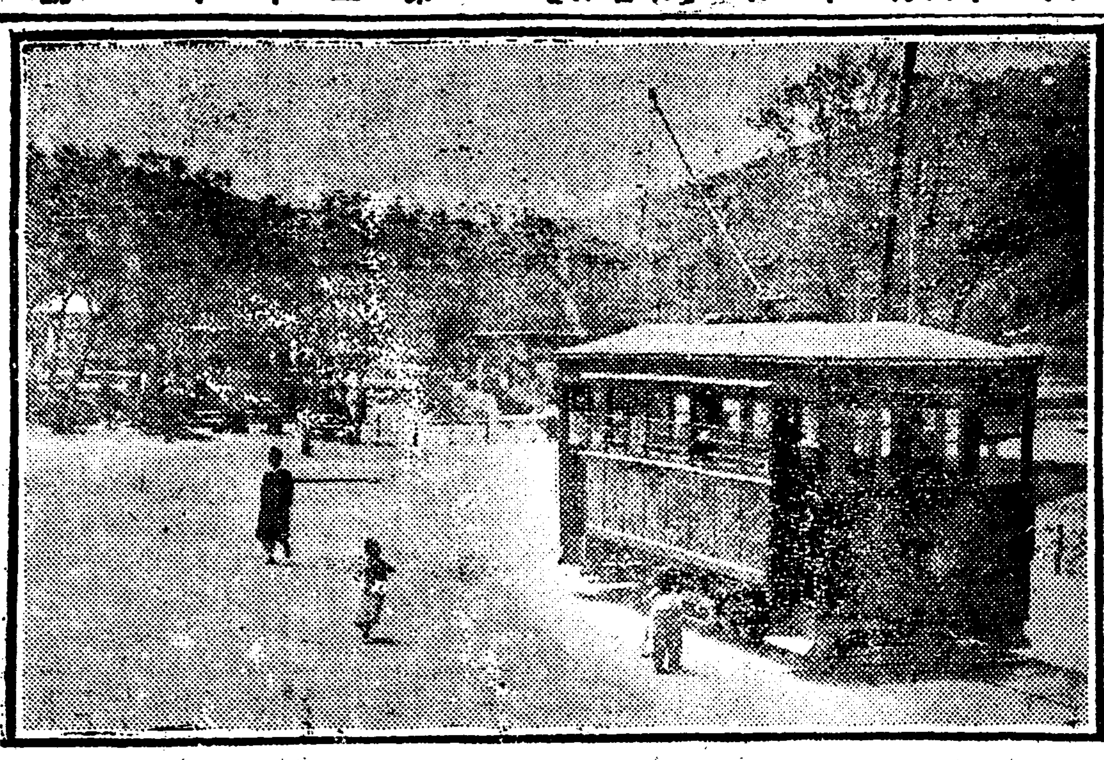

◇금일부터개통된장충단선뎐차◇

漢北勞友

호상부조를목뎍 삼아새로발긔됨

시내돈화문(敦化門)을중심으로부근동리에 거주하는 로동청년 십수명의 발의로 호상부조와교양을목뎍한 한북로우회(漢北勞友會)를조직키로하엿다는바 창립위원은리창호(李璨浩)씨외딴 인이라더라

레닌講座禁止

소관경찰서에서

작지긔보와갓치 용산청년회에서개최하려든『레닌』강좌(講座)를 소관종로서에서는『레닌』에관한것은 긔뎍바칭임으로도 엇더한것이던지 허락지안는다는리유로금지식혓다더라

小切手僞造犯

경성에서잡혀

얼마전에대구은행(大邱銀行)출사(出仕)로잇든 대구부 남산뎡(大邱府南山町)리인수(文仁洙)금팔수(小切手)를 위조하고 남의소(二八)외한명이 공모하고 남의소은 이미보도한바어니와그후 대구서에서는 비상선을 느리고대활동한결과 경성(京城)에 잠복하얏다는 뭇고삼뎨(三第)외수명의 범사는 지나간십오일경에 경성으로 출장하야 경성시내 어느유식집에 잠복하야잇는것을 대구로압송하얏다는바 가졋든 돈은 약 한수나 소비하고 잔금 일천팔백오십원만 남엇다더라(대구)

高陽記者大會

五月二日로變更

고양긔자대회는 이십오일에 개최하려든바 고양긔자에 회는 참가단톄의 요구에의하야 오월이일로 변경하엿다더라(고양)

本報筆禍公判

이십삼일에개뎡할터

본보필화(本報筆禍)사건김동성(金東成)김형원(金炯元)량씨의 공소공판은 예뎡과가티 오는이십삼일 오전열시부터 경성복심법원 데칠호법뎡에서 말광(末廣)재판장의심리와 립정(笠井)검사의 립회하에 개뎡될터인데 이날은방텽이 매우만흘듯함으로 텽편에따라 방텽권을발행할는지도 모른다하며 당일사건을변호할 변호사는 다음제씨이더라

▲高橋庄之助▲金炳魯▲崔鎮▲李仁▲許憲▲金用茂▲

脫獄囚숨기고 벌금백원에

원산형무소(元山刑務所)탈옥범 인엄래섭(嚴泰燮)을이일간숨겨 두엇다가 석왕사숙산까지 인도하야준 덕원군현면춘산리(德源郡縣面春山里)안준팔(安俊八)(三五)은 범인은닉죄로 원산지텽(元山支廳)복촌검사에게취됴를 밧더니 지난십칠일 벌금백원에 처하엿다고 (원산)

阿片먹다懲役一年

개성군남본뎡(開城郡南本町)삼백이십칠번디손홍재(孫洪在)(五六)는 약삼십년전부터아편연(阿片烟)을흡식하야오든중지난삼월십오일에 경성디방법원개성지텽(開城支廳)에서 징역일년의판결언도를바덧다고

大邱半燒四戶

지나간 십구일 오후다섯시경에 대구부 봉산뎡(大邱鳳山町)일백륙십구번디 최래수(崔泰壽)의 집에서 불이나서그이웃집 세채를 반소하엿다는바 때마침 바람이 심하야 매우위험하얏다하며 손해와원인은아직됴사중이라고 (대구)

三面住民의脅威가되는 停水地의堤防築造

허가도업시국유디에대방을싸어삼면주민의생명재산을위협하며관리명령도안듯는

金堤阿部農場主의橫暴

전북(全北)의대디주(大地主)의 한아인김데면신풍리(金堤面新豐里)일본인 아부농장주(日本人阿部農場主)아부바래랑(阿部男太郞)은대뎡십사년봄에 한해구제(旱害救濟)의미명(美名)하에서 자긔에게아모면고도 업고토디됴사(土地調査)시에 국유로사뎡(査定)된전북뎡읍군뎡토면산북리(全北井邑郡淨土面山北里)압술에잇는 잡종디(雜種地)

약백뎡보(百町步)를 허가도 인허(認許)도업시 디원주민(地元住民)의 격렬한 반대도 불구하고 개간(開墾)에착수함과 동시에 그주위(周圍)에 약십척고(十尺高)의대방(堤防)을쌋기시작하야 겨우반공뎡(半工程)을 준성할지음에이소식을 접한소관 뎡읍군당국(井邑郡當局)에서는 아부를소환하야그불법행위(不法行爲)를힐책하는동시에 즉시공사를 중지식혓는데 권괴 산북리는 원래디반(地盤)이더함(低陷)하야

원근수류(水流)가권부 그곳에집중되는곳임으로예도부러 종종아부와가려 개간하랴한 일이 잇섯스나 거의다주민의반대로 성공치못하얏스나 금번아부와가티대규모(大規模)로경영케되면 [illegible] 아부의계획대로 [illegible] 뎡토면(淨土面)을 위시하야옹북(瓮北)리평(梨坪)의삼면일대 수국(水國)으로 화하야 긔천호의 주택과 루만의생명이 위해를당할뿐아니라 수만여두락의 던답이 황폐에도라가고 말것임으로 동디주민일동은 처음부터 크게 불평을 품고오다가 권괴뎡읍군당국의 처치를보고서 도되여적극뎍(積極的)으로반대운동을시작하야 권괴주(權基柱) 리시훈(李時勳)김민권(金旻權)외삼면 주민

사백여명 이런서도대뎡십사년오월에 전북도당국(全北道當局)에진뎡(陳情)을하얏던바 도당국에서도 사태가중대함을보고당시내무부장(內務部長)송본(松本)씨외토목과원이현장에 출장하야 실디됴사를행한결과주민들의주장과가티피해될것이 확실함으로동년륙월십이일에 당디지사해각중장(知事亥角仲藏)씨로부터아부에게륙월이십일이내로

귀성대방 삼백간(旣成堤防三百間)중에서 북(北)으로부터 백오십간(百五十間)은 전부허러(撤廢)버리고나머지백오십간은 그권보(勸奬)와 가티고(高)를나리라고명령(命令)하얏던바 권괴아부는 철폐는고사하고각박면으로 제의주장을관철코저 맹렬히노력하던중 어언간강우긔(降雨期)에드러가동년칠월십일부터 십이일까지의 며칠우가잇자 아부의싸흔 뎨방의관계로정토(淨土)리평(梨坪)량면의경디와 민가는권부 홍수중에들엇스며 수천주민의 생명재산(生命財產)이실로 위긔일발(危機一髮)에싸히엇슴으로 주민일동은부득이

결사대를 조직하여가지고 뎡읍군텽원(井邑郡廳員)의 감시하에 지사명령의 범위(範圍)내에서 수개소를 헤더가지고겨우 위해(危害)를 면하엿스나 농작물(農作物)의 피해는 막대하엿던바 권괴아부는 이참상을 목도하고도못가지 철폐치아니함으로 주민측에서는 다시대표로 윤동진(尹東鎭) 뎡종갑(鄭宗鉀) 량씨를 선뎡하야 금월초순에 전북도당국에 행뎡집행령데사됴 데오항

賃金의半額으로 製絲女工盟罷

공장주는직공들을감금 경관은부근에출장경계

시외행촌동(杏村洞)에 잇는 경성제사공장(京城製絲工場)에잇는 녀자직공일백칠십명은 이십일일부터 동맹파업을 단행하얏다는데 이제그원인을 듯건대 그들은 실한관에 대하야 임금(賃金)십오원식을 바더왓섯는데근자에 일으러는 고치갑이헐어젓다는핑게로 임금을칠원밧게아니줌으로 고치갑이 종전에는얼마인데 임금을십오원을 주고

요사이는 얼마가나럿기에오할도 못되게주느냐고 질문하엿스나 일향듯지안코 그대로작업만하라함으로 참다참다못하야 지난이십일에는 직공들이 모히여 협의한후태업(怠業)을하며 당국자의반성을재촉하얏섯스나 당국자인 이등주임(伊藤主任)은 몰이여태도가점점더 횡포하여짐으로 직공들도분개하야 이십일일 부터는 구려덕으로 동맹파업을 시작하엿는데 소관서대문서에서는 고등계원과 보안계원이 련합하야 현장을엄중히 경계하야 부근일대는 불안한공긔에 싸여잇스며 권괴주임되는 이등(伊藤)이란자는 직공들이한테모히면 또무슨일이나잇슬가두리여오전에는

독사가튼 눈초리로직공들의출입까지 마음대로 못하게 하엿섯는데 오후에는 일백륙십명이나되는 직공들을 열어대로 난우어 각각공장실(工場室)에 감금(監禁)하고 마치간수가 죄수들 다루듯하야 공장속에서는 곡성이랑자 하엿나더라

平壤의暴風損害

가옥의손해도불소하고 아이한명은생사불명중

다스한 봄바람은 갑작이돌변하야지난 십구일부터 이러난폭풍은 이십일오후 다섯시까지계속하엿는데 평양상수구리와 경재리(上水口里)(慶齋里)부근일대에는 십여개의 초가(草家)집 이 도괴(倒壞)되야 적지안흔손해를 내엿다하며 이십일오후네시경에 당디상수구리(上水口里)에사는 전내점(田乃漸)씨의맛딸전경록(田敬祿)(八)은 설암리 김양숙씨 전당포압미진집을지나다가 폭풍에 쏠리여넘어가는가가 문짝에치여서 일시혼도되엿슴으로 그근처에 잇는제세의원(濟世醫院)에입원치료하엿다는데 아직 생명의판재를알수가업다 고하더라(평양)

藥劑師會主催의 科學大講演會

연사는일본약물계의 대가들이일시에출석

廿二日天道教紀念館

조선약제사회(藥劑師會)에서어번중국 대련(大連)에서 열리엿든 일본약학총회(日本藥學總會)에출석하얏다가 돌아가는약학대가(藥學大家)들을 청하야 학술강연회를 텬도교 긔념관에서이십이일 오후네시반부터 개최한다함은 이미보도 하얏거니와 당일의연데와연사는 다음과다갓더라

一、日本의製藥業에對하야 藥學士 谷井千太郞
一、『카타』寒暖計에對하야 藥學博士 磯野周平
一、學術이生活에波及하는影響 藥學博士 木村彥右衛門

칸트紀念講演會

학생과학연구회주최

시내견지동(堅志洞)구십팔번디에잇는 조선학생과학연구회(朝鮮學生科學研究會)에서는 과학사상을보급시키기위하야여러방면으로 활동하야오며 과학계에 대공헌자의 귀일이나 탄생일은 특히긔렴하야오든바 이십이일은 종래렬의에대한 여러가지학설을모하서 근세사상계의 동력(原動)와가티 추앙을밧는 철학계의태두『이마누엘칸트』선생의 데이백이주년탄생일임으로 사계에 명성이 놉흔학자사를청하야 긔념강연을하리라는데 장내를 정돈키위하야 부득이 회비십전식을밧는다하며 연사와 연데시일은다음과갓다더라

時日 四月二十二日(木)午後八時 場所 來青閣(京城日報樓上)
演士及演題
칸트의一生 崔斗善先生
칸트의學說에對하야 [illegible]先生
칸트의道德哲學에對하야 李灌鎔博士

暴風襲來로 日本各地火災

무수한가옥을소실하엿다

십구일밤부터 흉악한바람이 조선과 만주(滿洲)동디를 엄습한바는 이미다아는바어니와 멀리일본전국에까지미처그중에도동경지구방면(東京芝區方面)은이십『메—틀』의속력으로모래를몰아 시날린결과 커절한광경을 이루엇섯는데 복각디에큰화재를이르키어 루엇섯는데

◇千葉縣野田町 장유주식회사(醬油株式會社)데십이공장으로부터 발화하야 [illegible] 호를소실하고 방금 연소중인데사람들은 불속에서쳐 다라날길을일코 자못 아비규환의 대혼란을 이루어 엇더케수습할도리가 업시되엿는데 손해는도합백만원이라고하며

◇長野縣協和村 에서 도백사호를 소실하얏스며

◇福井縣末廣町 에서 도백여호를 소실하고 동현진촌(天津村)에서도이백여호를 소실후방금 연소중이며

◇東京府下代代木 에서도 발화하야 륙십여호를소실하얏스며 지구삼뎐풍강뎡(芝區三田豐岡町)에서도일본다이푸라이타—회사를소실하얏다

印工組合總聯 執行委員會

두가지사항결의

조선인쇄직공조합총련맹(朝鮮印刷職工組合總聯盟)에서는지난이십일오후네시반부터관수동(觀水洞)구십이번디그회관에서상무집행위원회를열고 다음과가튼결의를하엿다더라

◇決議事項
一、羅南印工罷業에關한件 各加盟團體에公文을發하야該罷業團을積極的援助케할事
一、메—데—에關한件 各加盟團體에公文을發하야五月一日메—데—를意義잇게紀念케할事

메데에關한 공문발송은금지

조선인쇄직공총련맹(朝鮮印刷職工總聯盟) 집행위원회경과는 별항보도와 갓거니와 동회에서는 라남파업(羅南罷業)응원에관한 공문만드러서 십일개가맹단테에 발송하얏든바 이십일오전십일시경에 종로서(鍾路署)로부터 동회위원을호출하야 남어지공문을 압수하는동시에『메—데—』에관한공문의발송

종명자

▲서대문밧경성제사공장(京城製絲工場)에서는녀자직공일백륙십명이 로임(勞賃)문데로동맹파업을하엿다고▲봄빗이바야흐로붉으려는이때에 질거운 마음은 누구나다가질이때에 맹파를 단행하는그들의심회는 엇더할가?▲물론그들은 그날먹을것을 그날에벌지안흐면 배가곱흘그들이며 더구나그들은 섬약한 녀자이다▲그러면그들은 배곱흠기가 조와서공연히그리는것이 아니다▲횡포하고 사정업는 자본가가 그들의삭전을 일한이만큼 주기가아까워서 엇던수단으로 그것을 주렴으로 일하여도배는위연히곱흘터임으로 직공들은 할수업시 파업을한것이라고 직공들은말하니▲당국자가 조금만생각이 잇다면부사히 해결될것이다▲그럼으로 민중은 이원이길고 아니깁흠을보아 당국자의인격을짐작할것이다

運動競技

艦隊對鐵道野球

日本第二艦隊對鐵道局野球戰은二十二日午後四時半부터龍山鐵道新球場에서行한다더라

마라손世界新記錄

十九日米國보스톤에서擧行한보스톤마라손競走에서『노바스코차』州의『존마일스』選手는全코스二十六哩四分一을二時間二十五分四十秒五分二로써突破하야世界新記錄을作하얏더라(보스톤發電)

米國二大리그戰 一週間成績表

去十三日부터開始된米國『내슈날아메리칸』二大野球리그戰의第一週間의競技成績은다음과갓더라(紐育發電)

◇내슈날리그
센트루이스 勝五負一▲紐育 勝四負一▲신시나티 勝三負二▲필라델피아 勝二負三▲핏스버그 勝二負四▲市俄古 勝一負四▲보스톤 勝一負五

◇아메리칸리그
市俄古 勝四負一▲뎃트로이트 勝三負一▲와싱톤 勝四負二▲紐育 勝三負二▲보스톤 勝二負二▲그리브랜드 勝二負二▲費府 勝一負四▲센트루이스 勝一負五

各團體消息

◇和一靑年新築記念會 시내현저동(峴底洞)화일청년회(和一靑年會)에서는 오는이십팔일오후여섯시부터 동회관에서신춘간친회를 개최하리라는데 회비는매명에오십전식이라고

◇社會問題大講演會 이십이일하오팔시부터 중앙긔독교청년회관에서개최되리라는데연데와 연사는다음과갓다고
經濟的으로본朝鮮 白南雲氏

◇仁旺靑年定期總會 시내옥인동(玉仁洞)인왕청년회(仁旺靑年會)에서는지난십팔일에뎡긔총회를열고 다음과가튼토의사항이잇섯다고

◇討議事項
靑年運動 教養 文庫擴張 會館建築問題 家族慰安會開催 會員募集 運動擴張等에關한件

◇龍乙少年部野遊會 시내대도뎡(大島町)에잇는 룡을소년부(龍乙少年部)에서는화창한봄날을당하야 부원간 친목을도모할겸 춘긔야유회(春期野遊會)를개최한다는데 순서는다음과갓다고
時日=四月二十五日午前八時出發
場所=東小門外牛耳洞
會費=各人二十錢式(고양)

◇沿江靑年聯合野遊大會延期 한강연안(漢江沿岸)에 산재하야잇는 각청년단테에서 따뜻한봄날을당하야 연강청년련합야유대회(沿江靑年聯合野遊大會)를개최한다함은 이미보도한바어니와 예뎡한날은 우련으로부득이 다음과가티 일자와장소를 뎡하엿다하며 그동안참가단테도 오륙개소나된다는데 수속을아니한단테는 속히수속을하기를 바란다고
大會日時=四月二十五日午前七時出發
集合場所=新孔德里新人同盟
大會場所=東小門外洗陵

◇無產靑年會一週年紀念式 경성무산청년회(京城無產靑年會)에서는 오는이십칠일 하오칠시에 일주년긔념식을 거행하리라고

◇[illegible]幼年會脫退 오월회(五月會)에서어린이날을 긔념하기위하야 참가단톄를모집하야 준비중이라함은 루보한바이어니와 그참가단톄중 [illegible]유년회에서는 탈퇴하고취소신청을데출하엿다고

◇[illegible]親睦會名稱變更 시내암근뎡(岩根町)룡인친목회에서는 지난십팔일에 뎡긔총회를개최하고 여러가지결의사항이 잇슨후 회명을룡인청년회로개칭하엿다고

謹告
本人이料理業을新設하얏고鄭仁明町에서一般請客에提供하얏사오니內外位는만히愛顧하여주심을千萬伏望하나이다
朝鮮料理 大盛館 主 申泰鉉 安城郡邑內

手形遺失廣告
本人이本年陰二月十五日頃에約束手形一枚에金額과日字와其他支拂場所及支拂期日은記憶치못하나한手形用紙에本人의實印을押捺하야三錢切手를貼付한者를漆谷郡倭館洞朴喜氏許에부쳣는것이今日外지到着치안이함으로中間에遺失한듯하오니誰某든지拾得하여도無效함
大正十五年四月二十日 漆谷郡栗山面新長洞 朴喜連 白

電話賣買
電話機販賣公債債券賣入 無線電話據保金融貸付月賦販賣並
鍾路四丁目五十番地宗廟越便 電話商會 主 楊化鎭 電話光化門一四五〇番

印章紛失廣告
本人이本月七日에水晶圓形印을紛失하엿기玆에廣告함
全北井邑邑內長明里 殷成河 告白

告白
本里의務衛親睦會는會員의小作權保證가條件인바本人이入會하기前後十年을小作하는同里所在畓十六斗落을同里金仁述에게移耕된內容의紹介物인肉米를주며該畓을還退하라하되不受하매會長具成日曰我가畓主에未許하니本人의所作이러니該會에十斗落을洲親自作한다니此世上에會長으로서十年小作權에限하야罪를犯할까요
全北井邑郡甕北面禾湖里 金局西 告白

家屋賣渡
瓦家十二間半二十坪 仁寺洞一四〇番地
瓦家十七間半三十四坪 齋松洞一二〇番地
草家十一間半百六十一坪 苑洞七一番地
瓦家二十間五十九坪 敦義洞五一地
瓦家十八間六十二坪 鳳翼洞九五番地
右家屋을賣渡이되買受方의便宜를圖하와買受代金中半額이不足할時는代金을低利로貸付함
京城府仁寺洞一九三 洪鎭

代書業 全北扶安邑內 全基柱

京城府授恩洞三二番地
朝鮮商會의靈蘇丸
消化不良에 吐瀉霍亂에 流行傳染病에 暑氣病에
電話 光(長)一七八五番

正三品高啓河氏以宿患今月十八日下午十時於鐵原郡鐵原面月下里自宅別世玆以訃告
成服 四月二十二日下午三時
發靷 四月廿四日上午八時鐵原郡鐵原面月下里自宅
永訣式 四月廿四日上午十時鐵原郡東松面觀月里東側
葬地 鐵原郡東松面觀雨里
大正拾五年四月十八日
嗣子 大權 次子 大源 孫 [illegible] 從弟 [illegible] 從從姪 [illegible] 婿 [illegible] 甥 [illegible] 姪 [illegible] 友人總代 李任崔金嚴張尹全趙杉朝白池金 [illegible]

아무라도容易히使用하실수잇는새理髮器具가또到着되엿슴니다擺造가堅固하고오래두고쓰시어도잘들며價格이매우低廉하야各學校、團體또는家庭에는必用品으로가장適當함니다
金物商 釘本南大門支店 京城南大門通一丁目一〇 振替京城二、八五番
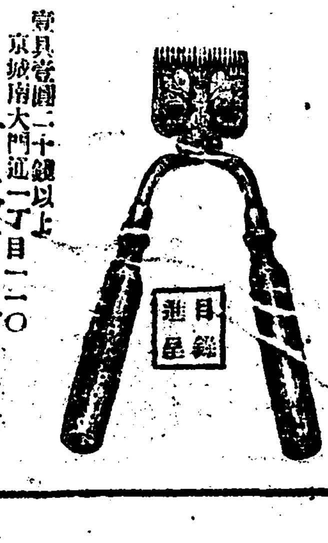

林川趙氏大同宗約所
大同宗約所를左記場所에設立하고大同譜를刊行하겟사오니林川趙氏는陰四月末日內로修單을收集하야上送하시고宗約趣旨及規則을請求하심을爲要
京城府唐珠洞一六三番地

蔚山海英學院生徒募集
第一部(高等科)若干名 第二部(補習科、裡備科)若干名
出願期日 四月二十五日
詳細는學院來問

婦人의 一可貴藥은 造經種玉丸
血分이 조화지고 生產하기 쉬움니다
京城寬勳洞 天一藥房 京城 天一藥房黃金町支店

귀먹고、압못보고 말못하는 〜 가련한부인이
학자가된이약이
세상과접촉하는것 다만열개손가락

어세상에불행한사람은손꼽아헤이자면 엇지한둘에그치고 말것승닛가? 그러나 그가운데도병신ㅡ사람으로써가장필요한눈이멀엇다던지 귀가 먹엇다던지 벙어리가되엇다든지하는불구자(不具者)ㅡ그보다더불행한이는드물것이올시다세상이아즉미개(未開)하엿슬때에는이러한사람들은사람으로써당연히누려야될행복을누리지못하고다만불행한가온데서 **비참한생애**를보내지아니하면안되게되엿섯스나문명이발달된오날에는각국에서 경쟁적으로소경,귀먹어리,벙어리등의 교육긔관을 설치하고여러가지 방법으로 알어듯도록배홀수잇도록 가르켜서 보통사람이상의 교양을바들수잇는 깃붐을맛보게되엿습니다 눈멀고 귀먹고 벙어리로써 대학까지 졸업하게된 저ㅡ유명한『헤렌,케라』녀사가튼이는 흔치못한례(例)의 한아가될것이요 동시에 이와가튼처디에잇는 모든불행한 사람들에게 한줄기희망의빗을 더커주엇다하겟습니다

◇사진설명 유명한『헤렌,케라』녀사는최근에미국대통령관저를방문하엿는데사진은『헤렌,케라』녀사 (우)가『쿨릿지』대통령부인의이약이기를듯고잇는것이올시다 그는누구에게던지이야기를드를때에는사진과가티이야기하는사람입에손을대고손가락끗헤전달되는촉각(觸覺)으로인하야의미를알게된답니다

헤렌녀사는 서력일천팔백팔십년에 북아메리카『아라바마』주(州)에서낫스니 난지일개변반쯤되야 생사를 방황하는중병에걸려 무한한 고통을하다가 겨우생명만은 구하게되엿스되 불상하게도 청명관이가되고겸하야 귀까지먹는 병신이되여버렷승니다 눈멀고게다가귀까지먹엇스즉 룸팀업시 벙어리가되고말엇슬것 이올시다 사람에게 데일중요한 이세가지큰긔관을잃은 그에게엇더케 지식을 넓혀줄도리가 잇섯스릿가? 녀사는 키가자라고 나희가먹도록 배냇소경하도가려 그거먹고는자고 놋여서는먹고 하는것이그의 생활의 전부가되엿슬 따름입니다

나무로깍거 노흔 우상

가려사긔로만드러 노흔벌버가려 부모가병이드러고생을하거나동리집에불이나서뒤법석을하거나 사람이죽거나살거나하는것이모다조곰도그의알배가아니엿승니다병신자식을가엽시녁이는부모의마음이야 양의몸서를 툼튼하고누가다르든려오 그의부모는 무슨수단을써서든지 그에게 만일의행복어라도 주고커하야 로심초사를하엿스나 그를 바라볼째마다 눈물과속는한정어 용소슴쳐오를뿐이오 아모런재책도 나서지아니하엿승니다 그러때 그가여덟살되든해 여름ㅡ그에게는 텬우신조로 누구보다도가장 고마운

구원의녀왕 이 나타낫

승니다 그것은세계에 유명한가뎡교사『사리반』양이엿승니다청맹관(눈뜨고 못보는소경)이요 귀먹어리요 벙어리인게다가 내압새까지도 맛지못하는 텬인을 『사리반』양의고심한바야실로형용하여 말할수 업섯슬것이올시다 만은 텬품이자비하고텰가티 굿은 인내력을가진양은 한갓그를가르치기에 몸과마음과 정신을바치엿습니다 그가 양의특수한교육방법으로 인하야 처음으로모든물건에는 한아한아식 모다일홈이잇다는것을깨닷게될에 아! 얼마나깃거웟겟습닛가! 그는

미천녀자가

고커려워고 밝안의 온갓물건을 만커보며 그일홈을 못도랍니다 나중에는너무도 신긔하고 깃붐을못이기여 보이지안는 눈에는 눈물을 먹음고 감격에넘처몸을 떨며 몃번이나 몃번이나『사리반』양의 목을얼사안고또거운키쓰를하드립니다『사리반』양은 일우말할하야 백지(白紙)와 가튼『헤렌』에게 글자와 말을가르처서그가 이십오세가 되엿슬때 드되여 대학에 입학케하엿승니다 그는물론 무사히졸업을하엿승니다 그러고지금은 벌서두어가지의 책을저술하엿 슬뿐아니라자긔와가티

가련한경우 에서눈물

을흘리는 사람들을 위하야동분서주하며 보통사람 이상의 대활동을 한답니다『헤렌』녀사가이러한 인물이되기 까지에 니른것은 그의련성 가뎡교사의은혜 부모의사랑ㅡ 이세가지가 물론긔초가 되엿스려니와 한편으로 교육의힘이얼마나 위대한것을 깁히늣기지 안흘수 업습니다 우리는 무식한조선백청 가련한 백의(白衣)동포들을 위대한 교육의힘으로 어서밧비 광명한 생활에인도하기를 로력하여야겟습니다

녀자뎡구의명성 랑랑양결혼 신랑은불국시인

세계녀자뎡구계(世界女子庭球界)의 명성(明星)으로세계의녀자선수권을가진『랑랑』양(二七)은이번에약혼을하게되엿는바신랑될사람은금년삼십삼세된시인(詩人)이오저작가(著作家)로유명한『짝크、프리드、돈옷헨밧하』씨이라한다 씨는『호프맨의 사랑이약이』『텬국과디옥』의작곡가로유명한『옷헨밧하』의손자인청년신사이다일즉히결혼한일이잇섯스나가뎡생활이뜻대로되지못한것을한탄하다가금번에다시『랑랑』양과결혼하게된것이라고

이야기거리

▲『묵서가』、타바스코주에서는 범죄를처벌하야 아모리 독신생활을하라는승려(僧侶)일지라도결혼을하지안는자는감옥에집어넛는다는명령이내리어던수교신부구인들은 당하고 십오명목사는 주외로 이사를 갓다고 ▲장가못가서 걱정되는사람으로 묵서가이주자가 늘을모양 ▲미국『캘니포니아』주『유러카』란고을의 로동신문긔자(勞働新聞記者)『알프 레드、킨제』란사람은『레비ㅡ아』판사를 모욕하엿단죄로 사천원벌금에 그러치안흐면 천날구류에 처한다는 판결을바든 뒤에『알프레드』는 겨우로동신문긔자이라 암만생각하여보아도 벌금부는것보다 해주는밥먹고 감옥에서지내는것이 편의이라하야 입옥을하게되엇는데 그는 평상시에 사용하던 원고용지와『타입라이터』를가지고 요전부터징역을살면서 옥중에서 신문재료를 수집하야 편집을하는중이라고 ▲징역도요만하면살겟다고

꽃 (2)
쓴바귀꽃 (蒲公英) Dandelion

산과들、길가와담밋ㅡ사람의발자최닷는곳은한곳에향긔의찬란한빗이 오히려 붓그러울만큼 지튼물은 빗갈로 아름답게피어잇스니 이것이쓴바귀 꽃입니다 이꽃은 자미스러운 특성이잇서한낫제는해를향하야피다가날이저물면 옴으라지는째닭에 나물캐는아이의 시계라고도 합니다 꽃이 무엇을알리가 잇겟습닛가마는 서양의텬진란만한 어린이들은 이꽃으로가부길흉(可否吉凶)을점처보나니 꽃떠러진뒤에솜방맹이커럼 수북하게 남어잇는씨를 바람에훅불어날려노코『조흔가』『납분가』『잘될가』『못될가』를연해중얼대다가 최후에씨가그화탁(花托)을떠날째에맛는말로써 그운명을 점친다합니다

그러하야 이쓴바귀꽃은 이러한신비로운 긔도와 축원가튼것을의미한다합니다

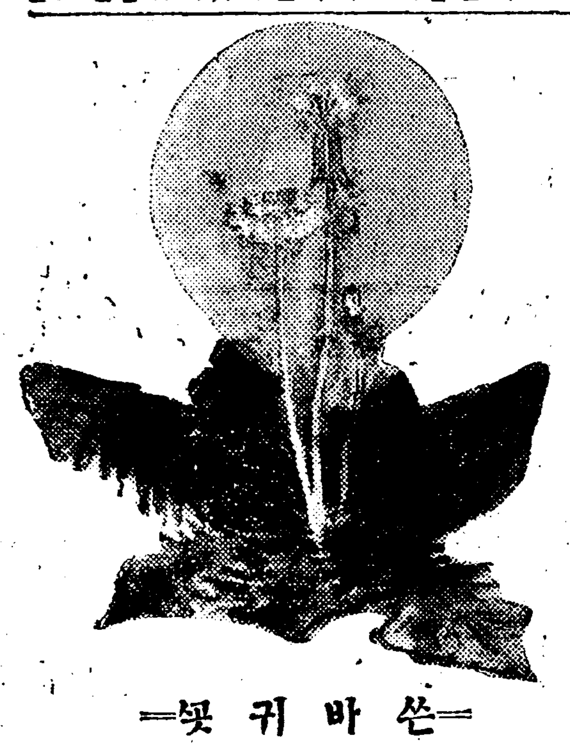

—쓴바귀꽃—

沿江青年野遊會 二十五日로延期

연강청년의 만흔긔대를 밧든연강청년 련합야유회는 지난십팔일에 하려고하엿스나 그전날밤까지 비가만히와서 부득이오는이십오일로 연긔 되엿다는바 장소까지홍릉(洪陵)으로변경하고 만흔회원이 참가하기를바란다더라(고양)

熱風 【七九】
中西伊之助作 李金柳譯 盧心汕畫

『글렛소 오라 그런누구가역할여가엿겟소 나는 조수어란 조금도 엇가를것이업소 아무베나 여무승을 바칠터이오……』

젊은 농부는 열엇게 이러케말하엿다

『여보 로형! 그때는 나히가 젊저마는 흥평한 남자이요 그러면 내말하지……』

『고쿠라』는 상대자의 얼굴에열의(熱意)와 결심(決心)이 가득한것을보고 얼마큼 안심하엿다

『그런 술메업는 사랑비위마치라고 발려마치는 수적은 그편에두고 할말이나 어서해주는것이 엇더하오?』

젊은 농부는 어려케 말하엿다

『알겟지! 오늘저녁 말하던 이야!알겟지 시간을 억이면 안되오 오늘밤한시에『번피』촌과『번차』촌의 디경에잇는『쿠우라』란 숲속으로 오란말이야 알겟지『쿠우라』숩알에는『안바』란강이잇서…… 그강물을 압헤두고 숲을등지고 모힌단말이야알겟지 그목표를말하면 숩과강사이에 썩 커다란 보제수(菩提樹)세주가 나란히 서엿슬터이니 그곳으로 오란말이야 그래서 거긔까지오면 내가 나무그늘에서 나온단말이야 알겟소?……』

『고쿠라』는 가슴속에 그근바다형을 그러보면서 상대자의 귀에다가 이러케 속살거렷다

『응 알엇서……』

젊은 농부는 고개를 쏘덕이엇다

『그떼란말이야……』

하고『고쿠라』는 침을 꿀역생키엇다『우리게는 그리고 군호가잇단말이야 알겟지 그군호를드르면 대번에 한칼로 형여주어야 한단말이야 그러고 그군호가 그대지 어려운것이니야 한번만들으면 누구든지 긔억할수잇는말이야』

『그것참ㆍ벌서 그런것까지작정해 두엇단말이지…… 그러고 그군호는 무어야 곳긔억할수잇겟지……』

『무어 조금도 어려울것업서 알겟지 상대자가『형』이라할째에 이쪽에서는『아우』다고 대답하고 상대자가『아우』다하면 이쪽에서는『형』이라고대답하면 구만이야……』

『응…… 이게야긔억하기쉬운말이로군 누구든지 곳알겟지……』

『종거긔잇서…… 알겟지 그래서『형과아우』다하는 변이쌍방이 서로 마저서 그게정말 동지로업는 동지로 생각하거던 그뒤를 갓가히 따러서단말이야 알겟지 만일 좀수상하다는 생각이들거든 이번에는 한번더『아버지』라던지『어머니』라던가『누이』라던가변을써본단말이야 그래서 상대자가『아버지』할째에 아들、어머니할째에 딸、누이할째에 동생이라고 대답 하면 그것은 조금도 틀림 업슨 동지이니까…… 그러나 만일상대자가 황겁하야 아버지라불을째에 딸이라한다던지 어머니라 불을째에 아들이라한다던지할째에 이편이 만한차례만더 누님니라던지 몽생이라던지 불러보는것이야』

◇天氣豫報 晴一時曇
◇溫度 廿一日 正午 五四、一
　比較 二十日 最高 五六、一
◇日出前五時五二 晝間一三時二三
◇日入後七時一四 夜間一〇時三七

멍텅구리 세계일쥬 (74) 집생각

(一) 쓸쓸한려관방에서 잠을깨여 (二) 꿈자리가사납다고 집으로가자고 (三) 바람은아니간다고 반대 (四) 완력에못이기여 승락

代表的國産品 베루벳도비누
ベルベット石鹼
日本リーバー ブラザース關係 ベルベット石鹼株式會社
當社製品 ハーブ洗濯石鹼 オペラ洋石鹼 アーク洋石鹼 青空(白布用)石鹼 ピーデーアイ BGI洗濯石鹼 ハンマー洗濯石鹼 スキン(洗藥)石鹼

朝鮮文士의戀愛觀 全一册 定價六十錢 送料四錢
執筆諸氏(無順) 廉尚燮、梁健植、金基鎭、金東仁、李殷相、金永鎭、李益相、梁柱東、羅彬、金億、金永稙、李一、劉道順、盧子泳、金允經、任英彬、金光培、金東煥、崔鶴松、金泰秀、田榮澤、方仁根
古今을通하야 人類가잇는동안에 戀愛는 끈치지안을것이다。能히 萬事를 休케하나니 그러면 戀愛란 무엇이냐? 偉大한 東西의 千古의 眞理를 엿본이가 잇스며 그로因하야 萬里前程을 그르친이가 잇는가? 우리生活의 明燭이 될줄밋는바이어다。◎其他各種出版物完備하옵고廉價로迅速히酬應함니다
發行兼總販賣所 雪華書館 京城府東崇洞一三〇番地의一七號 振替京城三三四七番

短篇集 生命의봄 田永澤作 定價一册壹圓 送料六錢
短篇集 三稜六角 春海 方仁根作 定價一册壹圓 送料六錢
세익스피어代表作 飜譯 오델로 定價一册四拾錢 送料四錢
◎以上三種은印刷中近日發行되오니速히注文하시며이밧게도續續出刊합니다

生의復活ㅡ悲觀으로樂觀
精力活力의源泉
一日一回就寢前服用의에모고ㅡ루 エモゴール作用
生殖器의障害 生殖器性神經衰弱 婦人性的缺亡 老者도少年으로 壯者는益益强壯 無上의爽快味
エモゴール(에모고ㅡ루)는熱帶地方에서産出하는動植物의精分과ホルモン을主劑로한最新式一回服用하는特殊劑이니其效力이有하야……
定價表 十回分 金參圓 卄回分 金五圓 四十五回分 金拾圓 百回分 金貳拾圓
大日本總發賣元 柴崎仁壽堂大藥房
朝鮮支店 京城府黃金町一丁目大通 電本一六六〇番 振替京城一四二五八番
東京本店 東京市本鄕區眞砂町電車通
大阪支店 大阪市東區本町一丁目電車通
滿洲支店 大連市岩代町大通
附屬醫院 本支店內에附屬醫院設備가有하야何人에게던지診察治療를하는故로病者는來店하시요

지구표 商標登錄
고무신은 지구표요 있는지구표요
견고한고무신은 지구표외에또업소
일년간신는신은 지구표고무신이요
合資會社 朝鮮고무 京城府蓬萊町一丁目八八番地 電話長本局二四二番 振替京城七五七一番

●朱夫子의親筆 ‖ 八百年前奇蹟還生
距今約七百六十餘年前支那南宋時代賢人朱夫子의親筆遺蹟인 本閣刊版이自來專管이든바事過遷變에移管되야四海僉彦의注文에一一히印刷를開始하지못하엿더니今般本人의게囑託하야其業務를取扱中이오니古之賢人을崇拜하는僉君子는一壁書二屛風書等世傳家寶用으로一次注文試覽하시압 但本丸의內譯文句는朱夫子의敬齋箴、劉彤은長五尺七寸、幅一尺五寸、十枚一組、代金郵稅共參圓 代金引換迅速
平北寧邊邑內朱子書販賣取扱所 主務 張翼憲 白

醫學博士 渡邊晉
皮膚(皮膚病一般・整容手術) 泌尿(泌尿生殖器에關한疾患) 性病科(黴毒・淋病・下疳)
診察時間(朝九時부터午後一時 午後四時부터同七時 但日曜은午後四時부터)
京城黃金町二丁目(日本生命ビル東南裏角) 電話本局八九四番

平壤府將別里一九〇番地 平壤物產各種 平安物產商會 定價表無代進呈홈

改良網紗와在來網紗를製造販賣하오며各種蚊帳도製造하야特別廉價로大割引販賣하오니一次試命하심을伏望
大邱府本町一丁目八三 網紗蚊帳製造都賣商 許泳商店 請求하시는대로特價表送呈

當四月二十二日(木曜)부터提供 驚天動地의二大名畵大公開 新春超特別大興行!!!
◎골드윈社超特作品 바스다、키ㅡ톤氏平生의二大傑作品 海洋大活劇 海底王키ㅡ톤 全八卷
◎유나이텟드社超特作品 監督主演 차리 차푸링氏 大喜活劇 黃金狂時代 全十卷 原名(골드러쉬)
키ㅡ톤氏가最初의試驗으로撮影한海洋大冒險과監督主演으로차푸링氏一世의一大傑作品인大喜活劇!本映畵를못보시면永遠이恨이되실것임니다 부대부대꼭오시요!
─ 豫告 ─ 大파라마운트社特作品 名畵 피ㅡ타ㅡ판 全十卷
京城府仁寺洞 朝鮮劇場 電光二〇五番

美人이되는近道 ‖ 優良한化粧品
ホーカー液 호ㅡ가ㅡ액
定價小二十八錢中五十八錢大一圓十五錢
어떤분이쓰시던지잘되고 생생한아름답게하는조곤도흠업는 화장품이올시다 얼굴에바르시면 피부의 윤택을 도와주며 …… 호ㅡ가ㅡ액은 미인이되고십허하시는분은 누구시던지 반드시 사용하십시요 (送料六錢)

호ㅡ가ㅡ액 호ㅡ가ㅡ백분 호ㅡ가ㅡ크림
本舖 東京神田和泉町 株式會社堀越嘉太郎商店

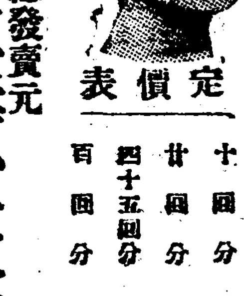

01867

市況一齊低落
爲替暴騰에投物續出

(東京電) 爲替의急激한恢復影響으로二十日의各市場은投物續出하야綿糸는期近物五圓內外生絲는六七圓乃至九圓慘落이오株式은主力東株十一圓方慘落을筆頭로諸株는一齊히低落되고期正米도同樣으로各市場共히買氣沈衰의狀態이더라

生絲市場慘狀

(東京電) 生絲는連日崩落을生하야今日로서는最優等千五百圓에賣코자하나買勵의形勢도업시慘澹한光景을呈하더라

爲替市勢小靜
四十七弗來往來?

(東京電) 昨秋末以來續騰하야今月에至하고五回의正金建値引上을見한關爲替는昨日頗히靜止狀態로目先四十七弗臺를往來코자하는形勢이더라

鮮銀四十七弗

爲替續騰으로鮮銀建値도二十四日부터遂히對米四十七弗로引上하고對英一志十一片十六分之五

上海만은前日보다四分二低인六十五錢四分一로되얏더라

圓價騰高繼續乎
國際貸借는受取勘定豫想

(東京電) 最近爲替市勢의回復顯著하야一週동안에正金建値는一弗四分三方引上하고尙且前後의市場氣配는建値를超越하는狀態인데此에對하야大藏當局의觀測에依하면今日圓高價의直接原因은中國動亂인際에輸出期를控한中國奧地에서貨物의出廻가업슴으로輸出港에서準備한銀塊도積滯되얏슴으로銀塊가低落되야結果로中國商人의圓買思惑을刺激하야圓貨의騰貴를來케된것이다그런데中國動亂은아즉終熄할貌樣도업서銀塊低圓貨高는維持될것이오尙且他原因은日本의對外貿易現著한改善이잇서今後輸出期에至하면貿易外受取勘定과輸入超過額과差別하야或은國際貸借上오래간만에受取勘定을로보아目先은多少의波瀾이잇슬지라도大勢는爲替回復의一途를볼外에업스리라고觀測하더라

事業公債發行

(東京電) 政府는今二十一日左의條件으로新規事業公債를發行하야農村振興、敎育基金中에外此를引受키로되얏더라

一、五分利 ㄴ號國庫債券
二、額面 一千七百萬圓
其內譯
朝鮮事業公債 一千五百萬圓
樺太事業公債 二百萬圓
三、發行價格 額面百圓에就하야八十六圓九十錢
四、償還期限 五個年据置尙五十年間全部償還

五月一日殘米豫想
三千二百一萬石

(東京電) 十五年度第一回殘存米高는五月一日現在로發表될터인데豫想은大體三千二百一萬石으로前年同期의二千九百四十五萬石에比하야二百五十萬石의增加를見할模樣인바右에四月末外지의需給狀態를보면如左하더라(單位千石)

◇供給之部

十四年度收高		五九、九一〇
十三年米(自十四年十一月至十五年四月上旬)持越高		四、三四四
移入高(同期)	朝鮮	三、五四〇
	臺灣	一、〇〇〇
自四月上旬至四月下旬輸移入豫想		四五四
計		六〇、四七九

◇需要之部

上半期消費高	二八、一三〇
輸出高(二月末外지)	一三〇
再輸出(同)	四四
移出高(四月上旬外지)	一五四
輸移出豫想高(四月末外자)	三四
計	二八、四六〇
差引	三二、〇一〇

勸信總會는
紛糾未免

朝鮮勸業信託會社解散은避치못이나日本側에서도前社長武內作平氏一派는面目論으로解散을反

中旬貿易
入超二千六百萬圓

(東京電) 大藏省發表▮四月中旬日本主要十三港對外貿易은輸出四千九百七十萬五千圓輸入七千六百七十萬六千圓差引入超二千六百三十七萬一千圓으로一月以降累計는輸出六億二千十一萬一千圓輸入九億五百十六萬七千圓差引入超二億八千五百五萬六千圓의入超이엿더라

京南重役被訴

(東京電) 神田鐳藏氏는朝鮮京南鐵道會社取締役大內三氏를相對로手形金二十萬圓의請求訴訟을二十日東京地方裁判所에提起하얏는데此는鴻之巢銀行에關係된것이라더라

外米第二回買
一萬三千噸

外米第二回買付는第一回買付後의賣行不良하얏슴으로一萬三千噸에止하얏스나第三回買付品의輸入期는마참朝鮮新小麥의出廻期(六月末)임으로當業者는此買付에困難한貌樣이더라

商議役員會

京城商業會議所에서는來廿三日午後一時부터役員會를開하고左의件을附議할터이라더라

一、京城南山北麓電車道路(通稱南部幹線道路)開通速成問題에關한件

土地改良會社
京城側發起人
朝鮮人三名

朝鮮土地改良株式會社發起人數及定款草案等에對하야는旣報한바와가티發起人總數三十名中日本에서十名朝鮮에서二十名中에十名은在朝鮮日本人側又十名은朝鮮人側에서選定케될터이오또이十名在朝鮮內各道에分配될것인데京城朝鮮人側發起人으로는韓相龍(漢銀頭取)閔大植(韓銀頭取)白寅基氏三氏에게承諾을要望하는通知가來着하얏슴으로結局前記三氏의承諾을보게되리라더라

淸算은大阪

勸信會社의解散可否에就하야目下臨時會에對한對策을協議中임으로一次紛糾는免치못하리라더라

勸信會社의解散에就하야日鮮重役中에時期의問題에就하야意見의相違를生한事는旣報한바이나日本側에서도前社長武內作平氏一派는面目論으로解散을反對하나大勢는如何키不能하야結局解散케되리라는데聞한바에依하면淸算人은關係諸士도이미決定하고淸算事務所는大阪에設하기로內定된模樣이더라

滿粟輸入激增
一旬間一萬六千噸

四月中旬의滿洲奧地發滿粟安奉線經由朝鮮內輸入粟은實로一萬六千四百五十噸을算하야前旬에比하야五千四百九十噸을昨年同期에對比하야六千二百六十噸을보다增加하얏는데今後에도引續하야大量輸入이잇스리라豫想되고且外米의輸入과相俟하야市勢는軟調를免치못하리라고觀測되더라

靑島鹽元山出張所

日中合資五百萬圓資本으로成立된中日實業株式會社靑島鹽業部에서는朝鮮向靑島鹽을輸入하야販賣할目的으로日中實業總支店(支店長谷野誠藏)을京城에設置하고同社出張所를元山港에配置하엿스며同出張所主任池濱爲張浴根外三氏로經營케하얏는바販路區域은咸南一帶와江原全道에亘케되얏다더라

商品市況

砂糖 阪地는分密先物十三圓八十九錢精糖廿四圓五十錢인海外反落爲替暴騰並强材料一巡出盡으로十五錢內外下押하고當地도會社側廿五圓을固持하나市中買氣七十五錢程度로目先弱含

麥粉 海外二仙低下關도따이야四圓三十八錢程度의氣弱保合商情으로當地도市況軟調이나荷動相當하야京城倉渡六十二三錢程度

고무 (原料)一時在荷豐富하야九十錢臺를割코자하얏스나當地의在荷도消化順調로九十八錢(에푸、에이、알)唱으로日本의硬調에伴하야目先强保合

期米

仁川期米 廿一日
止價比較表

	昨後止	今後止	比較
當限	—	—	—
中限	—	三三、三〇	—
先限	三三、九九	三三、九九	不變

前場小堅

昨後場阪止三十六圓四十三錢의報와共히三十三圓六十九錢에場을止한當市場은今朝에入하야阪地初付三十六圓三十九錢인四丁小落을採하고三十三圓六十二錢 인六丁低로寄하엿다其後阪地三十六錢으로四十錢의五番同事를伴하고六十八錢外지返戾하엿다가結局阪止三十一錢의最新低價를見하고도比較的底堅味를帶하야六十三錢에場을止하니高低의差는六丁이며阪仁의鞘는二百六十八丁으로縮少하엿더라

當限受渡如何

新春以來에山田筋의渡米는全혀朝鮮米로使用하얏슴으로渡米蒐集에도殆히無難하야種種그威壓의相場을演出하엿스며反面의受方도日本米에比하야頗히低價로賣出하엿기에문에受米處理難의憂慮도毫無하야또한賣行良好의高價를示現한일도잇섯다그런데本月부터山田筋은朝鮮米는買付치안코日本粗惡米를買占하야旣히萬餘石의渡米를準備하엿다한다勿論當限의最後一戰은例月과如히賣彈의威力이업지아니할듯하며此를反駁하는買方은豊作米의消費力이殖進할뿐아니라時日을經過할사록在米가減退하겟슴으로來月의受米도또한處理하기가無難하리라고한다

灣米와强弱觀

現下의事情으로는各集散地의在

米豆餘話

▲해마다日本軍艦이仁川에들려올예는반다시時勢가올는다고하야軍艦을派遣하엿다할수잇곤▲그런데今回에는時勢가도리어떠러젓스니이것은軟軍을爲하야派送하엿다할가?結局은豫吸米의變斷期에軍艦이돌어온것으로볼수밧게업슬터이지▲上旬에三百二十餘丁外지擴大하엿든阪仁鞘가今朝二百六十餘丁으로縮鞘하엿스니場面은幾分底堅하다할지라도買方에게는不利인걸▲三百餘丁으로恢復하라면約五十丁의暴落을告하여야될貌樣이니軟派로서는한번贊嘆할만한時期▲正米가엇더한程度外지軟性을含有하엿는지는몰으나硬派로서도防禦할機會를當하엿다할수잇는걸

米商加와又는山田筋의朝鮮米賣注文이杜絶될터라一段瓦落을告하엿는데此가엇더한程度外지의軟作을含有하엿나할는지豫測을付할수업스나賣方으로는그外에또理想的軟材로主張하고잇다그腹案에依하면日本種의米商第一個米의作況이例年보다五割의增加인百七十萬石의收穫을可得할수잇슴으로來六月부터鶴蜜移入되야七八月頃에는一時灣米의壓迫을免치못하리라고氣焰을吐하며이에對하야買方은主張하기

臺灣米의作況이良好하다는것보다稻付段別이增加되엿슴으로勿論收穫될것은無疑의事實이라하겟스나그러나本年은豊作後임으로軟派의豫想과如히移入을歡迎치아니할것이며또는昨年은關稅撤廢한關係로外米의相當한輸入을見하엿스나今年에至하야는關稅復活로因하야外米의輸入을減退할것임으로如干灣米의移入을본다할지라도多大한瓦落은업스리라고亦云云果然그理想의材料가如何히實現될가?

後場强保

	當限	中限	先限
一節	三三、八二	三三、三二	三三、八二
二節	三三、八五	三三、二一	三三、六五
三節	—	三三、二二	三三、六五
四節	—	三三、元	三三、六七
五節	—	三三、元	三三、六九
六節	—	—	三三、六九
七節	—	—	三三、六九
八節	—	—	三三、六五
九節	—	—	三三、六四
十節	—	三三、三〇	三三、六九

前場

	當限	中限	先限
一節	三三、八三	三三、元	三三、六三
二節	三三、八二	—	三三、六三
三節	三三、八二	—	三三、六三
四節	三三、八二	三三、元	三三、六三
五節	三三、八二	—	三三、六三
六節	三三、八二	—	三三、六六
七節	三三、八〇、	三三、三	三三、六六
八節	三三、八〇	—	三三、六四
九節	三三、八〇	—	三三、六四
十節	三三、八〇	三三、三	三三、六三

各限合倂 前場

	當限	中限	先限
▲賣方			
𝑖	㊥ 三〇〇	四〇〇	㋕ 五一〇〇
𝑖	㊄ 三〇〇	(三五〇)	㋑ 三〇〇
▲買方			
先	六〇〇	一〇〇〇	二五〇
▲賣方			
丸	八五〇	(七〇)	㊖ 五〇
▲買方			
	二五〇	二〇〇	五〇〇
取組高	四五〇	四〇〇	四五〇
出來高	五二〇	九〇〇	一五〇〇
帳入價	元二〇	五八〇〇	元三〇
合計	三三、八〇	三三、三〇	三三、六六
累計		四三三二〇〇	

仁川正米小落

改良正租	九八、五毛
在來正租	九六圓
一等稻白米	三五、六〇
無檢査米	三〇、〇〇
四等	三一、九〇
㊨㊟玄米三等	三二、三〇

大阪期米

前場

	當	中	先
一節	三八、二八	三八、三〇	三六、四五
二節	三八、三〇	三八、三〇	三六、四五
三節	三八、二五	三八、二四	三六、四〇
四節	三八、二〇	三八、二四	三六、四〇
五節	三八、一八	三八、二四	三六、四五

後場

	當	中	先
一節	三八、元	三八、元	三六、三〇
二節	三八、二四	三八、二四	三六、二〇
三節	三八、二二	三八、二三	三六、二五

大阪氣配 二十六圓十二錢

各地期米

	前	後
東京	三五、四五 三六、二五	三八、一五
兵庫	三八、九 三八、五	三八、一五
下關	三八、三 三八、三	三六、二六
桑名	三六、四五 三六、四五	三六、〇八

株式

京取市場 廿一日
京取短期取引

株名	前付	前止	後付	後止
京取	三四〇	三四〇	三三〇	三三〇
鍾新	一四三〇	一四三〇	一四三〇	—
大新	一〇一四〇	一〇〇〇	一〇〇〇	一〇一五〇
久原	—	—	四二〇	—
仁取	—	—	—	—
仁新	—	—	—	—
安取	—	—	—	—
朝紡	—	—	—	—

前場續落

京取 五〇低 鍾新 一〇低
大新 一三〇低 安取 二〇高

諸株落潮沿沿

今朝大新은昨後場慘落인機先今朝는生絲綿絲共히當限은續崩되엇스나中旬貿易이二千六百餘萬圓의入超로前旬보다減少되어多少好感을與함과一部賣方의利喰急으로下澁되어百一圓四十錢으로同鞘寄付後大阪이寄後不變에當所는一圓九十錢에外지稍强을示하고八、九十錢間保合이엇스나引際에大阪商狀이다시惡化하야新東大引이百六十二圓七十錢으로大慘落되는等諸株落潮沿沿에新規突擊賣와投賣를更히誘致케하야百圓五十錢에外지漸崩되고大引은七十錢이엇스며鍾新은依然小口商內이나마百四十三圓二十錢寄付後大阪과同鞘이다가引際에二圓八十錢에瓦落이고大引은三圓丁이엇고京取는三十圓九十錢寄付後一圓窓를恢復이엇스나買物不續하야三十圓六十錢에續落되고八十錢大引이엇스며安取는十圓丁一本이엇더라

大新은新低價

年初以來의大新低價는左와如하야今朝大阪大新前場大引百圓三十錢은年中初有의新低價로大關門인百圓割有無가問題가되엇는바이미百圓三十錢의不勢가잇섯스니百圓割이업다고도못할지나百圓割後에만일九十九圓七、八十錢에서下止하면引返步調를取케될지오九十九圓五十錢아래로떠러지면三、四十錢이잇스면九十六、七圓索外지는人氣的으로投賣와追擊이잇서下할뜻한데그리하야谷深이면山高일지나上半期中에大幅으로昂騰活躍도期할수잇다某氏는云云인바果如何?

月 日	大阪當所	
一月十八日	一〇一、〇〇	一〇一、一〇
十九日	一〇一、一〇	一〇〇、五〇
二十日	一〇一、七〇	九九、五〇
廿二日	一〇一、七〇	一〇〇、九〇
三月十九日	一〇〇、六〇	一〇〇、六〇
廿七日	一〇一、一〇	一〇〇、五〇

崩落의直接動機

東京山一合資會社가資金難으로所持社債株券等의投賣를始하야株式瓦落의直接의動機를作하고尙爲替恢復에伴한環境의不良으로買方의受株忌避頗氣分을誘致하얏는바目先도生絲綿絲의底

大新買方追證

大新暴落으로短期取引買方은二十一日後場立會外지에追證을納入하엿더라

前場諸株步調

▲京取 三三〇—三〇—三一〇—三〇—三三〇
▲鍾新 一四三〇—三〇—一〇—四〇—三〇
▲大新 一〇一四〇—三〇—一〇一二〇—一〇〇九〇—八〇
—一〇〇—一〇—三〇—四〇—一〇—一〇〇五〇
▲安取 一〇〇〇—

前場賣買關係

▲京取二二五〇(賣)大林田中新田田道金秀成浩(買)白井新田南魚市川▲鍾新三四〇(賣)田道新田(賣)小山▲大新二三九〇(賣)大林(買)白井洪新田田道成浩洪白井田道南市川新田田道南▲安取五〇

後場小戾

京取 三〇高 久原五八〇低
大新 八〇高 安取 保
鍾新 八〇高 價

寄小戾後頑强

後場大新은百一圓二十錢寄付後三四十錢에保合이다가百圓九十錢이잇섯고大引은一圓五十錢鍾新은百四十三圓八十錢寄付一木연이고京取는三十一圓十錢寄付後二三十錢間保合이다가一圓十錢大引이엇스며久原은六十四圓十錢寄付로五圓八十錢方의急落이고安取는十圓에保合이엇더라

大新今後如何

後場大阪寄附는稍戾이엇슴으로當所도諸株一齊小戾寄付이엇스나大新百圓割을豫想은機先이라小返後如何가疑問視되어更崩百圓割이잇슬것을念慮하야警戒的態度를取하얏고突込賣도업섯더라

大新取組變化

今次暴落으로大新은田道의約千枚投賣와兩新田白井의利喰으로因한取組의變化가잇섯더라

後場諸株步調

▲京取 三二〇—三〇—三〇—三〇〇—
一〇—
▲鍾新 一四三八〇—
▲大新 一〇一二〇—三〇—三〇—三〇—四〇—
四〇—三〇—一〇〇—一〇〇九〇—一〇〇—三〇—
▲久原 六四一〇—
▲安取 一〇〇〇—

取組代引算定日步

株名	取組	代引	算定	日步
京取	七二五〇	三三〇	三	一九
鍾新	三三八〇	四四〇	一四三	一九
大新	三六、四四〇	九二〇	一〇一	三六

出來高

▲長期累計 一一二八七
▲短期累計 九四八〇七
五一四三一〇〇

大阪短期株式

	前付	前止	後付	後止
鍾新	一四三一〇	一四三一〇	一四三八〇	一四三三〇
大新	一〇一四〇	一〇〇三〇	一〇一二〇	一〇〇五〇
久原	六四五〇	六四三〇	六四二〇	六四〇〇
新東	一六四九〇	一六三七〇	一六四〇〇	一六二七〇

大阪短期步調

▲前場大新 一〇一四〇—三〇—二〇—四〇—三〇—
五〇—四〇—六〇—四〇—五〇—四〇—五〇—
一〇〇—一〇〇七〇—
▲前場鍾新 一四三四〇—一〇—四〇—一〇—
七〇—八〇—五〇—七〇—一〇—
▲前場久原 六四五〇—七〇—五〇—
四八〇—四〇—八〇—六〇—
▲前場新東 一六四九〇—三〇—
▲後場大新 一〇一二〇—一〇—一〇—一〇〇九〇—
一〇—三〇—一〇—一〇—
▲後場鍾新 一四三八〇—七〇—
七〇—一〇〇—
▲後場久原 六四三〇—七〇—八〇—
三〇—一〇—二〇—
▲後場新東 一六三七〇—三〇—
五〇〇—

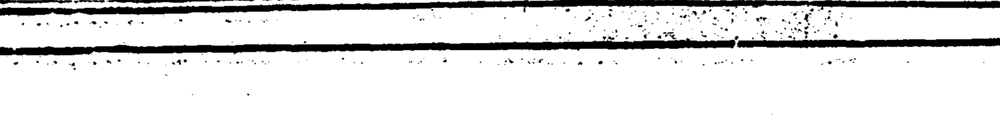

朝와食後에
衛生第一의

クラブ 구라부煉歯磨

便利하고德用인衛生的
주부人의구라부煉齒磨

使用後의爽快함과
防腐殺菌力舶來
以上구라부齒磨

衛生的効力並히
耐久力三倍以上의

クラブ 구라부歯刷子

多福多壽

全世界에有名한부루도ー제는男女老幼의何者를不問하고身體에가장適當한强壯藥이며本劑를服用하면病者又는虛弱者는心身이共히强健하여질뿐더러血을增케하고肉을肥케하며精力을旺盛케한다故로부루도ー제의常服者는子孫繁榮多福多壽치안는사람이업다

眞正한補血强壯增進劑
부루도ー제

누구나長壽와健康한身體를바람은一般이오나相互間生活上여러가지境遇에依하야不知未覺에自己의貴한身體를損하는일이幾何나생기나이다이것을豫防하고이것을補함에는「부루도ー제」飮用함이最必要하합니다

本劑는生命을維持함에根元이며最貴한活動의源泉이옵고又人體의榮養을掌하는데血液製造에唯一의材料가되고가장合理的으로써最近科學의粹萃로된優秀한補血强壯增進劑올시다

病者虛弱者의强健化와健康者의精力增進은「부루도ー제」로써어들수잇나이다

詳細한說明書를請求하사면進呈하개나이다

特長及種類

一、芳香美味로各人嗜好에適當하고婦人과兒孩도好愛하고口味가快함
二、絶對로胃腸을害함이업고食慾을增進함
三、消化吸收를速하게하고血을增하며肉을肥하며營養을盛케하며體力을强壯케함

補血强壯營養增進劑	單味부루도ー제	小瓶半月分 大瓶一月分	金二圓二十錢 金三圓二十錢
神經性疾患特効劑	아루젠부루도ー제	小瓶半月分 大瓶一月分	金二圓三十錢 金三圓七十錢
腺病質特効補血强壯劑	요ー도부루도ー제	小瓶半月分 大瓶一月分	金二圓三十錢 金三圓七十錢
健胃補血强壯劑	기나부루도ー제	小瓶半月分 大瓶一月分	金二圓三十錢 金三圓六十錢
呼吸器系疾患特効劑	구아야고ー루부루도ー제	大瓶一月分	金四圓三十錢

●賣捌全國各地藥店에서販賣함
萬一品切의時는直接發賣元으로注文하시옵

發賣元 本舖 藤澤友吉商店
大阪市東區道修町二丁目(振替大阪一七四一番)
京城支店 京城府西小門町 振替京城五五八九番
東京支店 東京市日本橋區本町 振替東京一五八九番